



NACAB



EM



CAMPO

abril a junho 2021

Assessoria
Técnica
Independente
PARAOPEBA

NACAB
NÚCLEO DE ACESSORIA
ÀS COMUNIDADES ATINGIDAS
POR BARRAGENS

ABR

MAI

JUN

Apresentação

É com satisfação que a Assessoria Técnica Independente Paraopeba Nacab apresenta seu terceiro balanço de atividades, referente aos meses de abril, maio e junho de 2021. O objetivo do material é mostrar as atividades que foram realizadas nesse período, no âmbito do processo de reparação das famílias atingidas da Região 3. O balanço dos meses anteriores pode ser encontrado em nosso site, na seção “Publicações”.

Vivenciamos nos último meses os desafios do acordo judicial assinado entre Vale e Estado de Minas Gerais. Foram intensos os nossos esforços para reestruturar e reorganizar as atividades de trabalho, contribuindo com o objetivo de promover a participação das pessoas atingidas na destinação dos recursos previstos no acordo, principalmente nos Anexos I.1, I.2 e I.3.

Em relação ao Programa de Transferência de Renda (PTR), realizamos estudos, elaboramos cenários com base em valores e tempo de duração do programa para subsidiar o Comitê de Compromitentes, formado pela Defensoria Pública Estadual, o Ministério Público de Minas Gerais, o Ministério Público Federal e o Estado de MG. Construimos também as consultas às comunidades, garantindo o exercício da Participação Informada na definição de critérios, abrangência e funcionamento do PTR.

Elaboramos e qualificamos 400 projetos junto as comunidades da Região 3 no âmbito do Anexo 1.3. Avaliamos ainda o grande desafio que é o Anexo 1.1, sobre o qual logo mais iniciaremos o debate e construção junto às pessoas atingidas. Realizamos, além disso, estudos e discussões sobre os desafios e as especificidades do programa de microcrédito.

Nesse mesmo período, voltamos com o trabalho presencial, ainda com todos os cuidados e seguindo os protocolos para prevenção à Covid-19. Várias frentes de trabalho se abriram junto às localidades atingidas: pesquisas, coletas, reuniões, visitas porta a porta, entre outras. Tudo isso para contribuir com a garantia de direito das pessoas atingidas – identificando e mensurando os danos, compreendendo, informando e fortalecendo os processos de participação, além dos estudos, diagnósticos que nos darão as bases para construir junto com vocês as premissas da Reparação.

Outros pilares importantes de nossa atuação são o repasse de informações qualificadas e a transparência institucional. Para isso, nossa equipe preparou com muito carinho esse balanço das ações desenvolvidas, que pretende dar oportunidades para que as comissões e comunidades possam ter uma visão ampla das principais atividades realizadas pelo NACAB.

Boa leitura!

ÍNDICE

Reparação

pag. 5



Participação informada

pag. 9



Meio ambiente e saúde

pag. 13



População, economia e cultura

pag. 17



Administrativo

pag. 21





Construção da consulta informada às pessoas atingidas sobre o Programa de Transferência de Renda

Região 3

JAN

FEV

MAR

ABR

MAI

JUN

JUL

AGO

SET

OUT

NOV

DEZ

Além de manter a Região 3 informada sobre as definições do Programa de Transferência de Renda (PTR) por meio de vídeos explicativos e materiais didáticos enviados por mensagem instantânea, publicados nas redes sociais e distribuídos localmente, o Nacab realizou 23 reuniões com as comunidades para explicar sobre o programa e realizar a consulta sobre os critérios que deveriam nortear seu funcionamento. Também foi promovido um encontro entre as pessoas atingidas, a Defensoria Pública Estadual e o Ministério Público de Minas Gerais para apresentação do formato do PTR e os critérios definitivos para participação.

A partir da consulta realizada, o Nacab e as demais ATIs apresentaram aos compromitentes do acordo judicial diretrizes para a operacionalização do PTR, considerando o pagamento do passivo do Emergencial, aspectos territoriais das comunidades, possíveis formas de comprovação e outras informações importantes para garantir a ampliação do acesso das pessoas atingidas.

REUNIÕES DE CONSULTA DO PTR REALIZADAS PELO NACAB

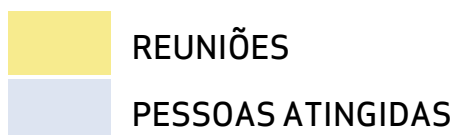
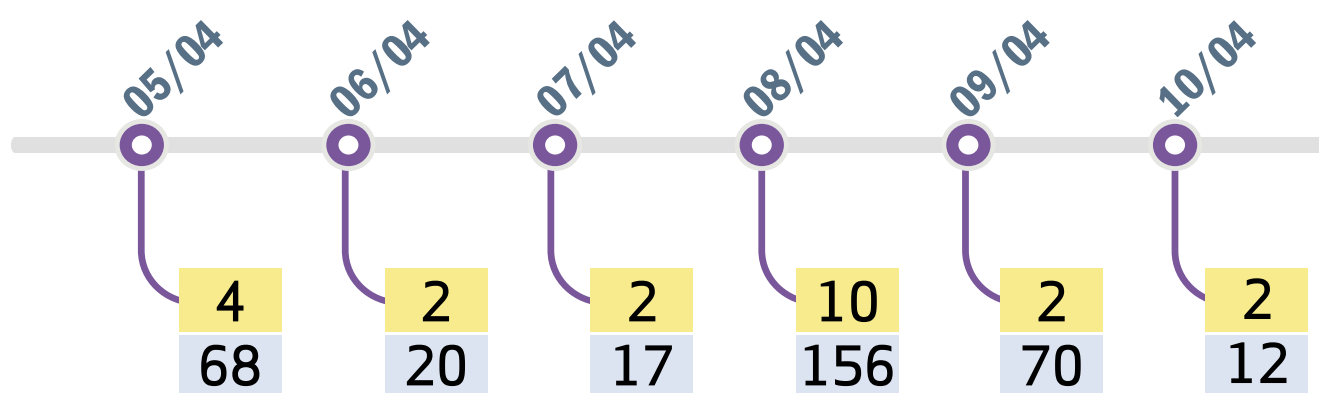

06
DIAS DE
CONSULTAS

22
REUNIÕES

343
PESSOAS
CONSULTADAS



Assessoria na elaboração de projetos para o fortalecimento das políticas públicas na Região 3

Região 3

JAN

FEV

MAR

ABR

MAI

JUN

JUL

AGO

SET

OUT

NOV

DEZ

O Nacab atuou para mobilizar a participação das pessoas atingidas para a construção de propostas de projetos para integrar o Anexo 1.3 do acordo judicial – Projetos de fortalecimento das políticas públicas para a bacia do Paraopeba. Foram realizadas reuniões com as comissões e comunidades, para auxiliar na formatação e no preenchimento dos formulários das propostas.

400

propostas da Região 3 foram encaminhadas, representando demandas de

21

comissões ligadas às

49

comunidades e/ou povoados atingidos dos 10 municípios.





Propostas por área da região 3



PROPOSTAS

S. José da Varginha **25**

Pequi **24**

Beira Córrego, Retiro dos Moreira e adjacências **24**

Córrego de Areia **18**

Três Barras **18**

Papagaios **17**

Florestal **17**

Córrego do Barro **16**

Chacreamento Paraopeba **16**

Chacreamento Vargem Grande **16**

Maravilhas **14**

Muquém **8**

30 Pe. João, Bambus e Vinháticos

29 Taquaras

27 Vista Alegre e Fazenda da Ponte

25 São José

23 Cachoeirinha

21 Riacho

23 Produtores Rurais de Paraopeba

9 Shopping da Minhoca

155
Esmeraldas

32
Paraopeba

213
Pará de Minas

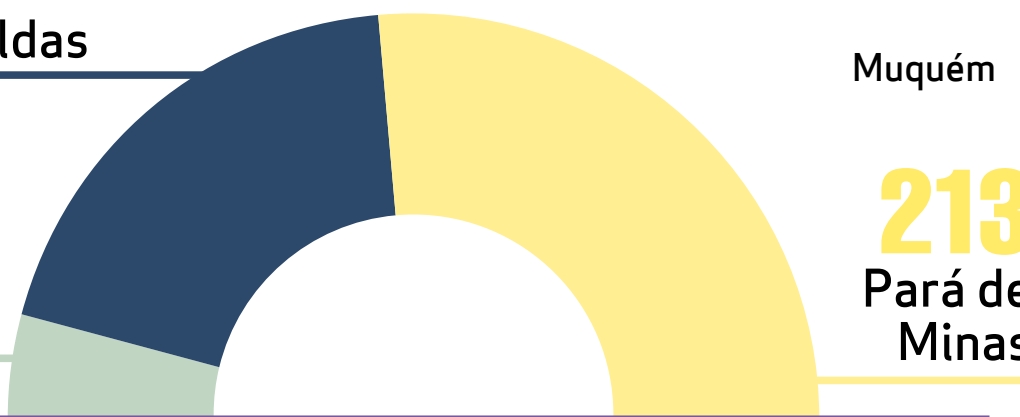



Elaboração de diretrizes para a construção de projetos de demanda das comunidades atingidas e de crédito e microcrédito (Anexo 1.1)

Região 3



Cumprindo seu papel de assessoria técnica, o Nacab, atento às ações e prazos previstos no acordo judicial, tem trabalhado na construção das diretrizes para estruturação das formas de gestão e participação no Anexo 1.1, que trata dos projetos de demanda das comu-

nidades e dos projetos de crédito e microcrédito para a população. Além dessas diretrizes, a equipe do Nacab também está construindo a fundamentação jurídica, política e institucional de participação, governança e gestão dos recursos previstos.

Acolhimento de demandas das pessoas atingidas

Região 3



Atividade permanente

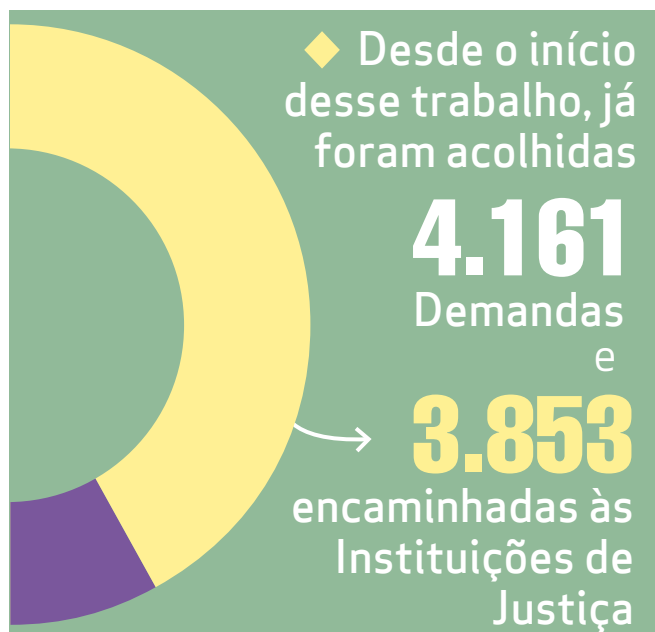
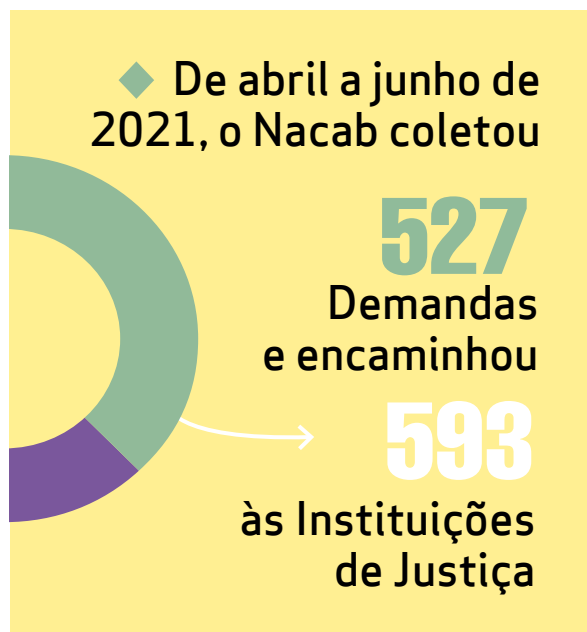

Durante estes três meses foi desenvolvido e entrou em operação um aplicativo para registro on-line de demanda que permitirá maior celeridade no tratamento e atendimento das pessoas atingidas.





Mobilização das pessoas atingidas

Região 3

JAN

FEV

MAR

ABR

MAI

JUN

JUL

AGO

SET

OUT

NOV

DEZ

Nesse trimestre, o Nacab realizou **161 encontros e reuniões** com as comunidades da Região 3, entre espaços virtuais e presenciais, buscando garantir a participação informada nas ações previstas no acordo e nos trabalhos da ATI como um todo. Foram espaços de discussão e formação sobre os trabalhos da

Assessoria Técnica e das ações previstas no Acordo Judicial de reparação. Além dos encontros, a equipe de campo do Nacab está presente nas comunidades, realizando visitas porta a porta para a distribuição de materiais, tirar dúvidas, aumentar a relação das pessoas com a entidade e ampliar a base de contatos da ATI.

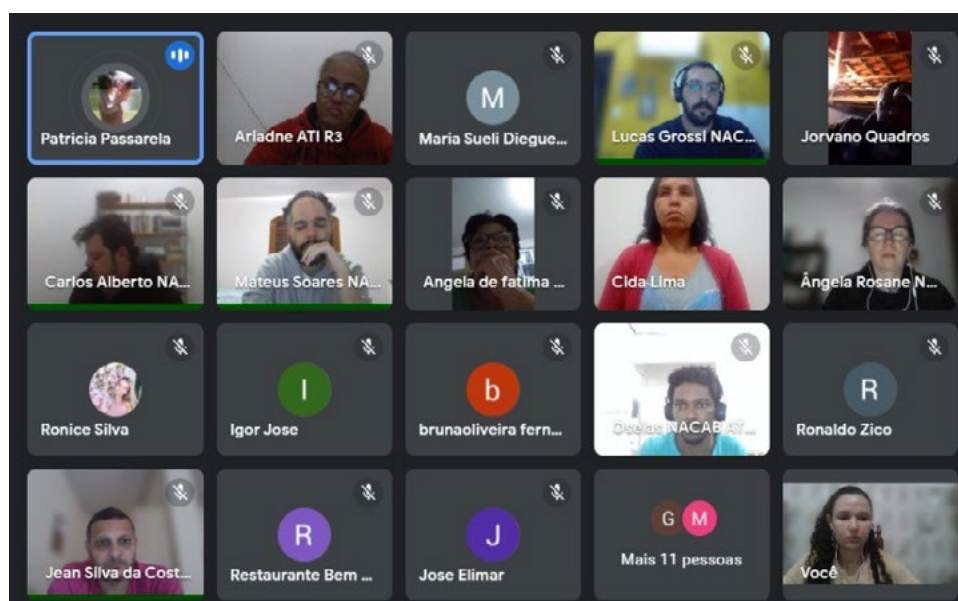

Reunião virtual da equipe do Nacab com as pessoas atingidas.

Visita na Comunidade de Taquaras, em Esmeraldas.



Foto: Equipe Nacab



Estudo e levantamento para instalação de pontos de internet nas comunidades

Região 3

JAN

FEV

MAR

ABR

MAI

JUN

JUL

AGO

SET

OUT

NOV

DEZ

Nos últimos meses, a equipe do Nacab realizou um diagnóstico da situação das comunidades da Região 3 em relação ao acesso à internet e a sinal de telefonia celular. Esse levantamento foi realizado por meio de conversas com as pessoas atingidas e da checagem das informações de cobertura fornecidas pelas operadoras presentes na região. A partir desses dados, foram identificadas as comunidades que enfrentam maiores dificuldades

de participação nas atividades do processo de reparação que dependem do acesso à internet. Para garantir a participação informada dessas pessoas, o Nacab está contratando uma empresa que fornecerá via satélite pontos de internet gratuita para as comunidades com problemas de acesso digital. O próximo passo será a instalação dos aparelhos de recepção de sinal nos pontos indicados pelas pessoas atingidas.

Monitoramento das comissões

Região 3

JAN

FEV

MAR

ABR

MAI

JUN

JUL

AGO

SET

OUT

NOV

DEZ

Em maio, o Nacab realizou o monitoramento de cada uma das 20 comissões que acompanha. O objetivo é compreender como as pessoas atingidas percebem o trabalho da ATI e suas impressões sobre a reparação, buscando assim aperfeiçoar o trabalho no território.

Para esse monitoramento, foram aplicados

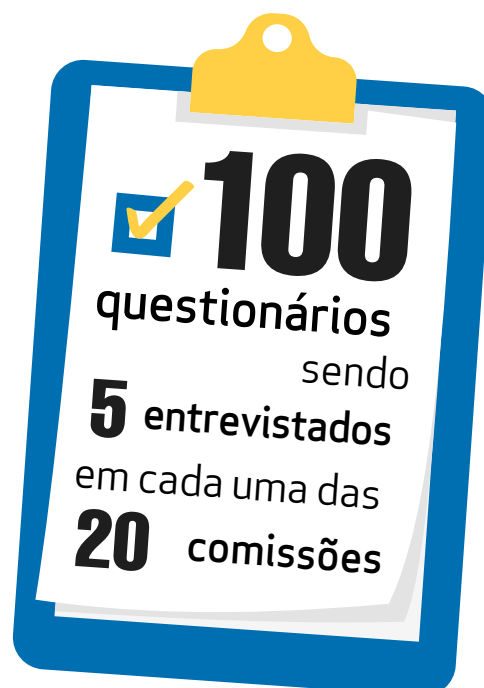



Divulgação dos trabalhos da ATI e do processo de reparação

📍 Região 3

JAN

FEV

MAR

ABR

MAI

JUN

JUL

AGO

SET

OUT

NOV

DEZ

Atividade permanente

A produção de materiais informativos em linguagem adequada é essencial para garantir a participação informada das pessoas atingidas no processo de reparação. Assim, a Assessoria de Comunicação da ATI R3 têm a tarefa permanente de produzir matérias, publicações, áudios e vídeos que possam explicar de maneira didática não somente os trabalhos realizados pelo Nacab,

mas as ações de reparação que estão sendo executadas e também os danos sofridos pelas comunidades da Região 3, trazendo visibilidade para as demandas das pessoas atingidas. No último período, além das notícias publicadas, foram diversos materiais produzidos, como a série de vídeos **Minuto Nacab** e o boletim **Mobilização** especial sobre o tema “Trabalho e Renda”.





Orientações jurídicas

Região 3

JAN

FEV

MAR

ABR

MAI

JUN

JUL

AGO

SET

OUT

NOV

DEZ

Atividade permanente

Um trabalho primordial e constante da Assessoria Técnica é a prestação de assessoria jurídica para a população atingida da Região 3, por meio de atendimentos individuais ou coletivos para sanar dúvidas sobre o processo de

reparação. A Gerência Jurídica da ATI R3 está presente nos escritórios de campo, participando das reuniões com as comunidades e à disposição para auxiliar as pessoas no entendimento e conquista de seus direitos.



Reunião na Comunidade de São José, Esmeraldas.

Foto: Marcio Martins/Nacab

Comunidade de Taquaras,
Esmeraldas.

Foto: Tarcísio Couto/Nacab





Apresentação do resultado das análises de solo

Região 3

JAN

FEV

MAR

ABR

MAI

JUN

JUL

AGO

SET

OUT

NOV

DEZ

Em andamento

O Nacab apresentou para as pessoas atingidas os resultados de um importante estudo sobre a qualidade do solo nos 10 municípios da Região 3. A coleta de amostras de foi realizada em novembro de 2020 e passou por rigorosa análise laboratorial, fei-

tas pela empresa Tommasi Ambiental, sob a supervisão da ATI. Os resultados, divulgados entre abril e junho pelo Nacab, apontaram uma série de locais em que as concentrações de metais estão superiores aos limites previstos na legislação ambiental.

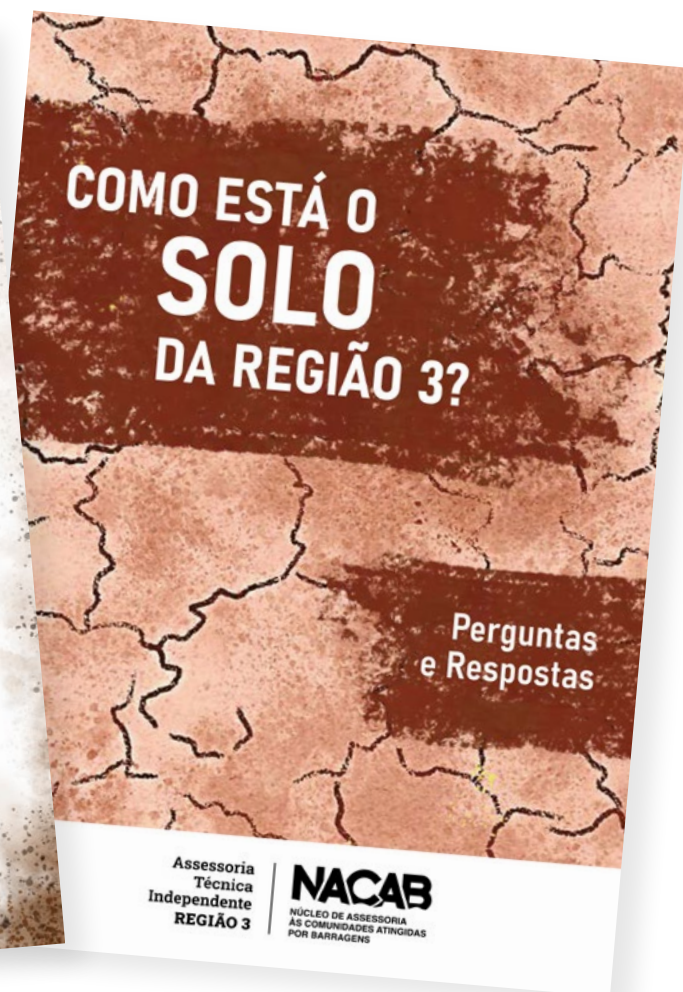



Validação dos limites territoriais das comunidades e comissões

📍 Região 3

JAN

FEV

MAR

ABR

MAI

JUN

JUL

AGO

SET

OUT

NOV

DEZ

De 11 a 29 de junho, a equipe multidisciplinar do Nacab percorreu o território da Região 3 com o objetivo de iniciar o processo de validação da área de abrangência territorial das comunidades e comissões já incluídas no processo de reparação, além de procurar identificar novas comunidades atingidas na

Região 3. Ao longo dessa ação, foram feitas conversas individuais com as referências das comissões, que a partir de um mapa impresso e pontos de referência, localizaram terrenos, aglomerados rurais e deram suas percepções sobre os limites das comunidades pertencentes à sua comissão.

Fotos: Equipe Nacab



Aprovação da licença para pesca científica de peixes

📍 Esmeraldas e Paraopeba

JAN

FEV

MAR

ABR

MAI

JUN

JUL

AGO

SET

OUT

NOV

DEZ

No mês de agosto, entre os dias 09 e 13, o Nacab irá realizar na Região 3 as coletas de peixes para análise de contaminantes. Para isso, foi preciso pedir uma licença científica para a pesquisa, que foi aprovada em junho pelo Instituto Estadual de

Florestas (IEF). Os resultados serão compartilhados com as pessoas atingidas ao final do estudo. As coletas serão realizadas pela empresa Arvut Sinergia em Meio Ambiente e acompanhadas por analistas de campo do Nacab.



Coleta de água para análise em poços, cisternas e fontes de consumo

Região 3

JAN

FEV

MAR

ABR

MAI

JUN

JUL

AGO

SET

OUT

NOV

DEZ

Em andamento

Desde o final de junho, especialistas da empresa Tommasi Ambiental estão em campo, junto a técnicos do Nacab, coletando amostras da água presente em poços, cisternas e outros pontos de consumo em todos os dez municípios da Região 3. O objetivo do estudo é verificar se há contaminação por metais pesados e

avaliar possíveis riscos à saúde da população. Os pontos de coleta foram identificados a partir de demandas de pessoas atingidas e de um mapeamento feito pelo Nacab em setembro de 2020. As coletas acontecerão até o meio do mês de julho e os resultados serão compartilhados com as comissões de pessoas atingidas.



Fotos: Bárbara Ferreira/Nacab



Monitoramento da qualidade da água no Paraopeba

📍 Região 3

JAN

FEV

MAR

ABR

MAI

JUN

JUL

AGO

SET

OUT

NOV

DEZ

Atividade permanente

O Nacab segue analisando os dados divulgados pelo Instituto Mineiro de Gestão de Águas – IGAM sobre a qualidade da água no Paraopeba e informando a população atingida periodicamente sobre as

recomendações de uso. Essas informações agora estão sendo repassadas nos vídeos da série “De olho na água”, lançada em maio pelo Nacab e que já teve duas edições divulgadas nas redes sociais.

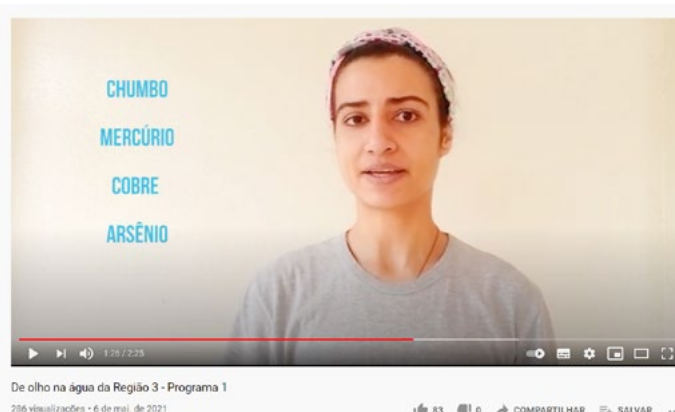



Construção de protocolo de consulta com os Povos e Comunidades de Tradição Religiosa de Matriz Africana

Região 3

JAN

FEV

MAR

ABR

MAI

JUN

JUL

AGO

SET

OUT

NOV

DEZ

Em parceria com o Centro Nacional de Africanidade e Resistência Afro-Brasileira (Cenarab), foi elaborado um protocolo que define as regras de consulta livre e esclarecida junto aos Povos e Comunidades de Tradição Religiosa de Matriz Africana (PCTRAMAS). O protocolo é um direito

das comunidades tradicionais garantido pela Convenção 169 da Organização Internacional do Trabalho. Além da construção do documento, o Cenarab está mapeando e identificando os PCTRAMAS existentes na Região 3 e dos danos sofridos por eles após o desastre-crime da Vale.





Pesquisa de danos socioeconômicos

Região 3

JAN

FEV

MAR

ABR

MAI

JUN

JUL

AGO

SET

OUT

NOV

DEZ

Em andamento

Desde maio, a empresa CP2 foi contratada pelo Nacab para realizar a pesquisa diagnóstica socioeconômica e cultural na Região 3, contando com o acompanhamento e a participação dos analistas de campo. A pesquisa, feita por meio telefônico e presencial, tem o objetivo de levantar dados que permitam caracterizar as perdas e os danos sofridos pelas pessoas atingidas relacionados aos

temas do domicílio e da propriedade, das atividades produtivas, do trabalho, da renda, da saúde, da escolaridade, da alimentação, das práticas religiosas e de lazer e das relações comunitárias. A aplicação dos questionários está em sua fase final de aplicação até meados de agosto e as análises e resultados alcançados serão compartilhados com as pessoas atingidas.



Foto: Marcos Oliveira/Nacab



Diagnóstico populacional e socioeconômico dos municípios da Região 3

📍 Região 3

JAN

FEV

MAR

ABR

MAI

JUN

JUL

AGO

SET

OUT

NOV

DEZ

O Nacab lançou em junho o primeiro Diagnóstico Populacional e Socioeconômico da Região 3, divulgado no formato de 10 cartilhas, cada uma trazendo de forma sucinta o perfil populacional e socioeconômico de cada município assessorado pela ATI R3, nos anos anteriores e posteriores ao desastre-crime da Vale. Os dados apresentados partem de dados e informações coleta-

dos nas pesquisas censitárias e anuais do IBGE, nos cadastros administrativos dos governos federal e estadual e em pesquisas e estudos disponíveis sobre a região. Cada município teve seu perfil traçado a partir dos temas: território e população; educação; vulnerabilidade social; saúde, habitação e saneamento ambiental; e trabalho, renda e atividade econômica.





Diagnóstico territorial dos recursos e atividades econômicas

Região 3

JAN

FEV

MAR

ABR

MAI

JUN

JUL

AGO

SET

OUT

NOV

DEZ

Em andamento

O NACAB iniciou em junho o Diagnóstico Territorial dos Recursos e Atividades Econômicas na Região 3, por meio de encontros com as pessoas atingidas de diversos grupos profissionais e cadeias produtivas. Por meio da aplicação de roteiros semiestruturados de perguntas, foi possível identificar e caracterizar as perdas, os danos e as dificuldades enfrentadas pelas pessoas atingidas para a retomada das

atividades econômicas e também foram iniciadas reflexões sobre o futuro econômico dos territórios, a partir dos recursos e aptidões locais. No período de abril a junho foram elaborados os roteiros para as entrevistas, realizada uma capacitação com os analistas envolvidos no trabalho, a elaboração da campanha de mobilização do campo e as primeiras conversas com as pessoas atingidas.

Foto: Pedro Dias/Nacab



Foto: Bárbara Ferreira/Nacab



Ampliação e qualificação da equipe da ATI



No mês de junho, o Nacab ampliou sua equipe, totalizando 122 colaboradores de diversas áreas, como administrativo, comunicação, planejamento, gestão, participação e análise de qualidade da água. Acreditamos que com uma equipe instrumentalizada e diversa, podemos melhor atender as pessoas de modo a rea-

firmar nosso compromisso com a promoção da justiça socioambiental e com o desenvolvimento sustentável. Por isso, além das novas contratações, temos realizado um conjunto de debates e formações com a equipe técnica sobre temáticas ligadas à justiça social, reparação e a realidade das pessoas atingidas.

Colaboradores por sexo

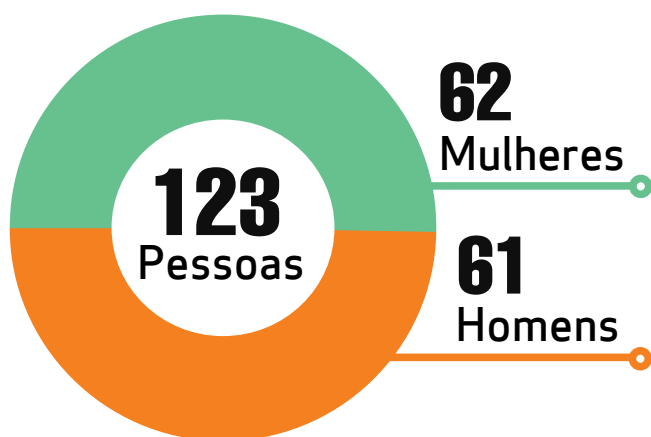

Colaboradores por área

- Administrativo
- Campo
- Jurídico
- Gestão
- Comunicação



21% **43%** **16%** **11%** **9%**



Contratação de consultorias especializadas

JAN FEB MAR **ABR** MAI JUN JUL AGO SET OUT NOV DEZ

Nesse trimestre, o Nacab avançou na firmação de parcerias e na contratação de empresas especializadas em diversos ramos para trabalhar, junto à equipe da ATI, no dimensionamento do real impacto do desastre-crime cometido pela Vale. Essas em-

presas parceiras trabalharam na coleta de amostras para as pesquisas em campo, realizando questionários com as pessoas atingidas, organizando dados e desenvolvendo sistemas de gestão de demandas e cadastros.

Estruturação dos escritórios de campo

JAN FEB MAR **ABR** MAI JUN JUL AGO SET OUT NOV DEZ

Tendo em vista o planejamento do retorno às atividades presenciais e a necessidade de fortalecimento dos escritórios de campo da ATI, que servem como ponto de apoio para as comissões de pessoas atingidas, o Nacab

deu andamento à estruturação desses espaços. Foram adquiridos mobiliários, equipamentos e contratados serviços de internet para os escritórios, além de retomado o expediente de atendimento nesses locais.



Escritório de Esmeraldas

Foto: Marcio Martins/Nacab



Escritório de Pará de Minas

Foto: Brígida Alvim/Nacab



Escritório de Paraopeba

Foto: Marcos Oliveira/Nacab



Aprimoramento da gestão administrativa



O Nacab implementou nos últimos meses um conjunto de ações para avançar na sua gestão administrativa, como a reorganização e ampliação da equipe administrativo-financeira, a criação de setores de controladoria interna e prestação de contas, além de continuar a parceria com a empresa de consultoria em gestão orga-

nizacional Goose Consultoria e Treinamentos Ltda. Esse investimento visa garantir a manutenção do patamar de excelência que o Nacab alcançou na sua prestação de contas, além de organizar a entidade para cumprir seu duplo papel de assessoria técnica das Instituições de Justiça e das pessoas atingidas no processo de reparação.





Prestação de contas

DESPESAS EXECUTADAS (em R\$)

Dez/2020 - Mai/2021

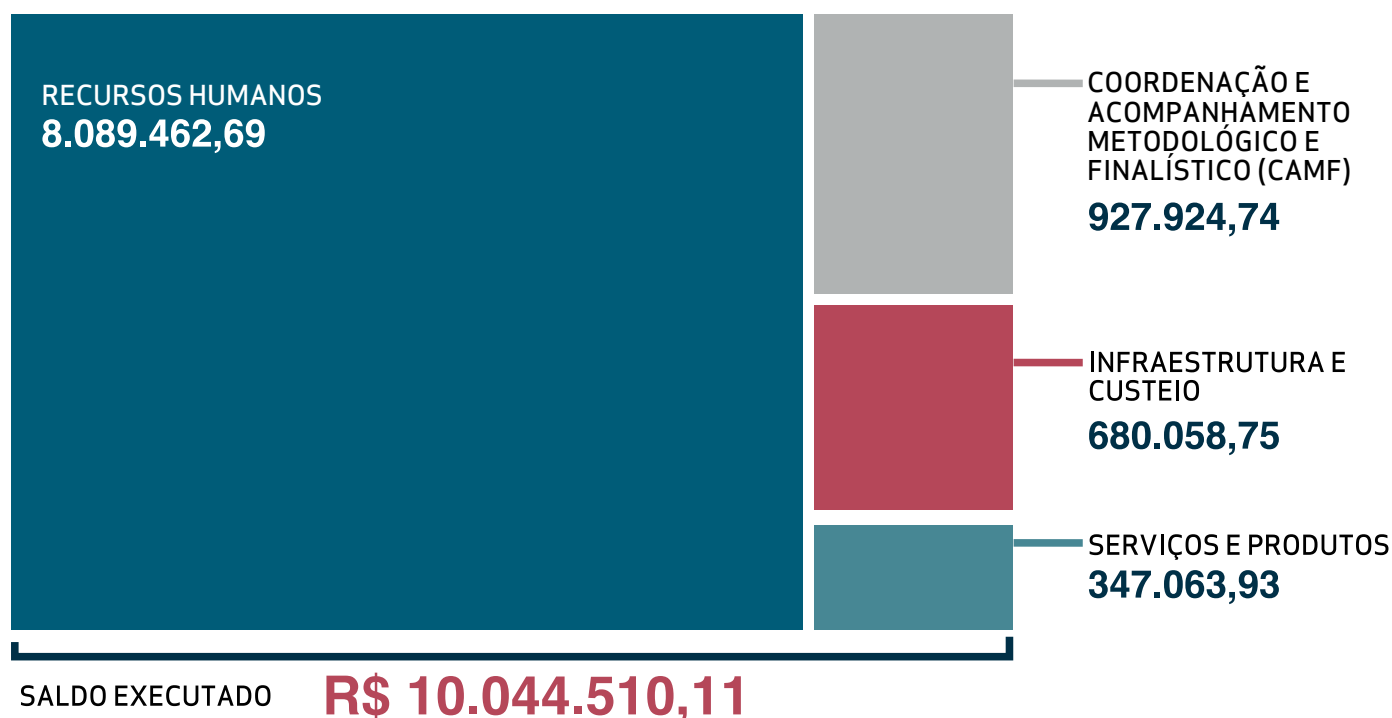

O trabalho da Assessoria Técnica somente é possível de ser realizado com uma equipe grande, de áreas do conhecimento diferentes e qualificada, devido à sua complexidade. Por isso, esse tem sido o maior investimento do Nacab na execução orçamentária do projeto com as comunidades atingidas da Região 3. Esse investimento em recursos

humanos é diretamente responsável pela realização das análises técnicas de levantamento de danos, atendimento das pessoas atingidas, assessoria jurídica, construção dos espaços de participação informada, gestão administrativo-financeira do projeto - enfim, todo trabalho inerente à ATI e relatado aqui neste material.



Prestação de contas

DETALHAMENTO DA
DESPESA COM PESSOAL (em R\$)

Dez 2020 - Mai 2021

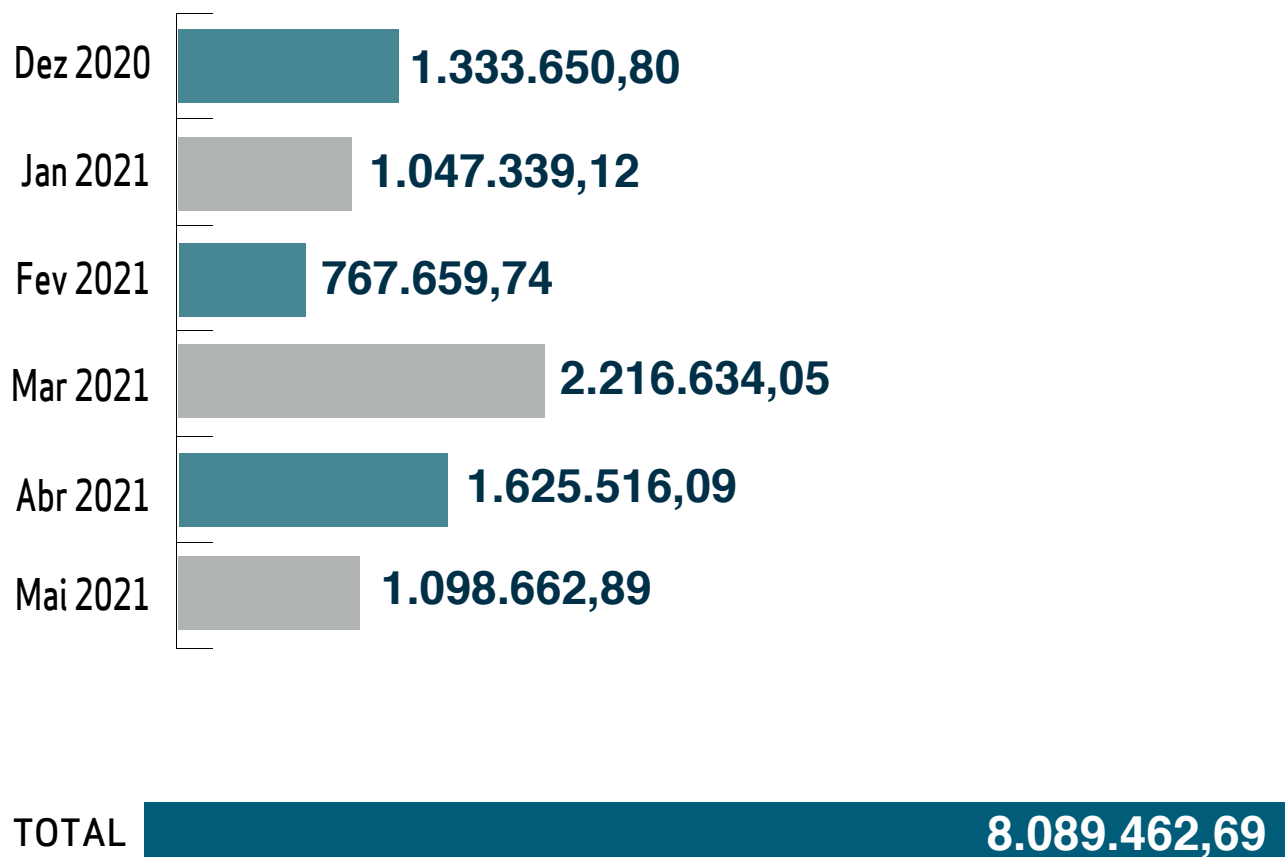

 contato@nacab.org.br

 @nacabmg

 @nacabmg

 (31) 3885 1794

www.nacab.org.br

Escritório Viçosa: Rua Santo Antônio, 30, Apto. 2 - João Braz

Escritório Belo Horizonte: R. Bueno Brandão, 351, Santa Tereza

Escritório Paraopeba: Avenida Dom Cirilo, 609, Centro

Escritório Pará de Minas: Avenida Minas Gerais, 413, São José

Escritório Esmeraldas: R. José Domingos Diniz, Quadra 34, Lote 23, Fernão Dias

Assessoria
Técnica
Independente
PARAOPEBA

NACAB
NÚCLEO DE ASSESSORIA
ÀS COMUNIDADES ATINGIDAS
POR BARRAGENS